

BRUKS HUNDEN

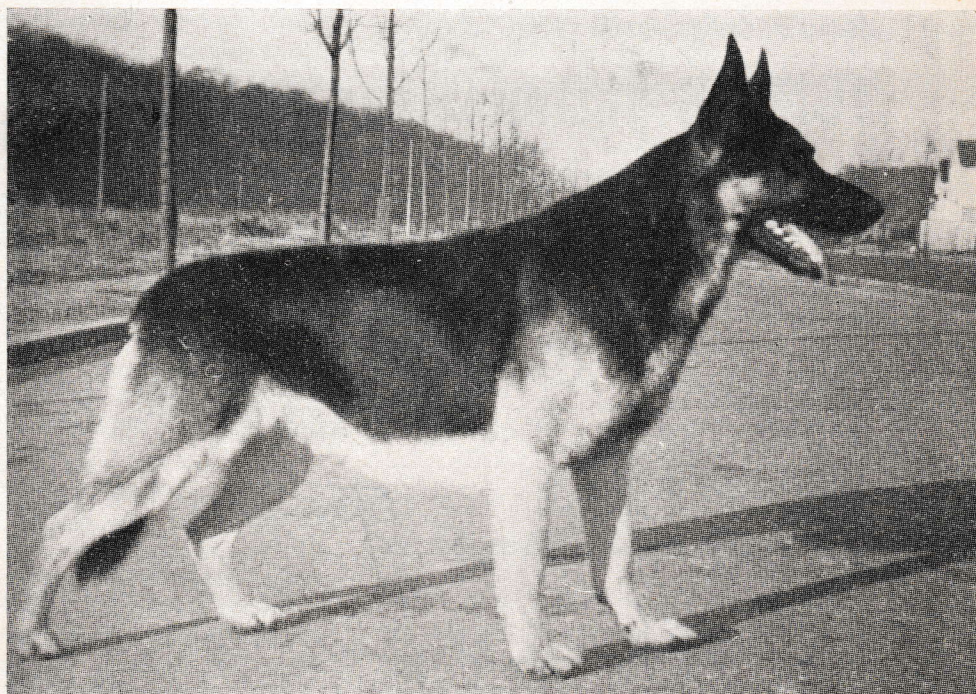

Inbetala medlemsavgiften, omgående! Nästa nummer av tidskriften distribueras endast till dem som erlagt avgiften för år 1946. Arsavgiften är 8:- kr



Champion BOJAR av TREBERGSKLIPPAN, SKKS 784 NN, SpH, SSK:s avelshund. Ägare Gösta och Märta Holmgren, Kennel Bojar, S:t Sigfridsgatan 64, Göteborg. Telefon 16 92 08

Tidskriften "BRUKSHUNDEN"

UTGIVARE: SBK:s Stockholmsavdelning

REDAKTÖR OCH ANSVARIG UTGIVARE:
Sigfr. Sund, Pipersgatan 16, IV
Tel. 51 25 99

REDAKTIONSKOMMITTÉ:
Kriminalöverkonstapel S. Sund,
Professorskan Tofsy von Post och
Köpman Axel Hellgren

SKATTMÄST.: Verkm. E. Guldbrandson,
Katarina Bangata 26, Stockholm
Tel. 43 87 57
Postgiro 158283

CENTRALSTYRELSENS och STOCKHOLMS-
AVDELNINGENS GEMENSAMMA EXPEDITION,
Sveavägen 25—27, 3 tr, är öppen
kl 11—16. Tel. 10 75 53
Centralstyrelsens postgiro 19 69 52

Svenska Brukshundklubben är associerad med
Svenska Kennelklubben

ANNONSPRISER:

1/1 sid. (200x140 mm.) 100:- kr.
1/2 sid. (100x140 mm.) 60:- kr.
1/4 sid. (100 x 70 mm.) 35:- kr.
1/8 sid. (50 x 70 mm.) 20:- kr.
1/16 sid. (25 x 70 mm.) 10:- kr.
millimeterpris 25 öre på enkel spalt

Annonser och manuskript skola vara redaktion-
en tillhanda senast den 28 för att med säkerhet
kunna inflyta i nästa månads nummer

Nationella tävlingar och bruks- prov med draghundar 1946

Obs! Vissa ändringar av i nr 11—12/1945
av Brukshunden infört meddelande.

Följande nationella tävlingar och bruksprov
hava sanktionerats:

27/1	Örnsköldsvik	Örnsköldsviks Draghund- klubb
3/2	Umeå	Umeå Draghundklubb
3/2	Östersund	Jämtland-Härjedalens Draghundklubb
10/2	Västerås	Föreningen Västeråskret- sens Hemvärnshundar
17/2	Boden	Bodens Draghundklubb
17/2	Nyköping	SBK:s Nyöpingsavdeln.
24/2	Karlstad	(Tävlingen inställd.)
24/2	Helenelund	SBK:s Stockholmsavdeln.
3/3	Sundsvall	SBK:s Sundsvallsavdeln.

Tävlingarna i Sundsvall gälla svenska mäster-
skap för 1946.

Både hög och låg älska

TONNYS köttmjölskex

Nu kr. 1:35 per kg. (Kupongfritt)

Kända kennelmän om Tonny's:

Friherre Carl Leuhusen,
sekr. i Svenska Kennelklubben.

... Jag vill oförbehållsamt erkän-
na, att hundbröd av Tengers till
verkning regelbundet gives mina
hundar. För närvarande sker ut-
fodringen till stor del med Ton-
nys Köttmjölskex, som genom sin
stora halt av kött är ett utmärkt
komplement till den i dessa ran-
soneringstider eljest kanske allt-
för ensidiga kosten.

Carl Leuhusen

Greve Björn von Rosen.

Tonny's Köttmjölskex har jag an-
vänt sedan flera år. Jag finner
det vara ett fullgott hundbröd,
i kvalitetsnivå med de engelska
fabrikat jag tidigare provat.

Björn von Rosen

Axel Hellgren, instruktör i
Svenska Brukshundklubben.

I min uppfödning av de hundar
jag har under brukshundsres-
syr, använder jag i stor utsträck-
ning Tonny's Köttmjölskex, som
jag kunnat konstatera har en
synnerligen god inverkan på
hundarnas kondition och välbe-
finnande.

Axel Hellgren

A. B. TENGERS HUNDBRÖDSFABRIK · STOCKHOLM

BRUKSHUNDEN

ORGAN FÖR AVEL OCH DRESSYR AV RASERNA:
BOXER, COLLIE, DOBERMANN, RIESENSCHNAUZER, ROTTWEILER och SCHAFER

ÅRG. 7

JANUARI



1946

Nr 1

ETT GOTT NYTT ÅR!

Ett gott nytt år! Så ljuda hälsningarna. Önskningarna äro kanske icke så allvarligt menade —? Det har liksom blivit en tradition att säga så —! Vi människor vilja gärna verka vänliga, men bakom den vackra "ridån" finns i många fall någonting annat — tyvärr. Resultatet av den mänskliga skenheligheten ha säkert miljoner fått erfara under de år som svunnit. De ha fått klart för sig hurusom de diplomatiska fraserna och ingångna pakterna om evig fred blott varit tomma "krukor", som icke tålt verklighetens hårda påfrestning. Man plägar säga, att det finns inget ont, som icke har något gott med sig! Mätte allt det onda, som världen fått genomlida, föra något gott med sig —! Mätte de överlevande ha lärt sig något — mätte de fått klart för sig, att man icke vinner något på att möta hårdhet med hårdhet — mätte de inse, att en aldrig så liten vänlig men *välmenad* gest kan göra underverk och ingjuta en gnista av hopp hos en sargad mänsklighet —!

Detta är några nyårsfunderingar, som nog kunna tillämpas även inom vår lilla och anspråkslösa sammanslutning. Om vi skulle rannsaka våra hjärtan och njurar, kunna vi då med bibehållen självaktning påstå, att vi varit fullt ärliga mot varandra och sagt och handlat så som det anstår goda klubbmedlemmar —? Nej —! Vi ha nog anledning att sänka blicken och blygas — icke alla, men undantagen bekräfta i så fall regeln. Varför skola vi

vara sådana —? Finns det någon rimlig anledning för oss att irritera varandra —? Ingalunda. Huru långt skulle vi icke nå inom vår sammanslutning, om hjälpsamheten och fördragsamheten vunne insteg —?

Till sist måste jag — ehuru det är sorgligt att behöva göra påpekandet — med skärpa framhålla, att sprit icke är förenligt med hundsportrörelsen. Den hundförare — det må vara jägare eller vanliga "hundmänniskor" — som i sällskap med sin hund uppträder berusad, är att beklaga —, ty där vin går in, går vettet ut, lyder ett känt gammalt ordspråk!

Må vi begynna det nya året som det anstår goda samhällsmedborgare! Må vi pröva på huru det kan verka att visa varandra den så nödvändiga fördragsamheten —!

Gott Nytt År!

Sigfr. Sund.

ARV

av advokat Od Hardeng, Halden

Den tjente norske dikter Vinje sier: "Stor arv det er for mannen av godt folk vera fødd." Det gjelder også i hundeverdenen. Det er dog ikke bare far og mor det kommer an på, men også de 4 besteforeldre og andre forfedre om enn i mindre grad. Galtons arvelov sier att förelidrene gir avkommet *gjennomsnittlig*



tilsammen halvdel av de nedarvede egenskaper. Avkommet får således $1/4$ fra sin mor og $1/4$ fra sin far. De fire besteforeldre gir altså avkommet gjennomsnittlig $1/4$ tilsammen. Hver av besteforeldrene gir således $1/16$ hver til avkommet. De 8 oldeforeldre gir gjennomsnittlig tilsammen $1/8$, altså hver enkelt gir $1/64$. Således blir det videre nedover i anetavlen. Det blir således ikke så stor del av arven hvalpen får fra hver av oldeforeldrene, heldigvis kan man si for rasen skal jo stadig gå framover. Går man så langt ned som til 6 generasjon vil hver av foreldrene i denne generasjon gi $1/4096$. Denne arven er så liten at den i praksis ingen betydning har. Galtons lov er kun ment som en hovedregel. Naturen tillater seg

mange unntagelser både til glede og sorg for oppfretteren, enkelte individer har nemlig en evne til å prege avkommet i langt sterkere grad enn vanlig. Det ser man både hos mennesker og dyr. Et individ kan prege alt avkom. Man kaller dette for prepotensy, og mange raser er komme et godt stykke framover p. g. herav. Uheldige egenskaper kan også gjøre seg sterkt gjeldende. Det er ikke ofte man treffer individer med utpreget evne til å prege avkommet bare i god retning. Noe av det farligste i avlen er imidlertid at det kan dukke opp plutselige anlegg fra en fjern forfar, fra 3dje eller 5te ledd eller enda lenger tilbake og da dukker denne arv opp så sterkt at den preger avkommet i langt høyere grad enn den skal gjøre

ifølge Galtons lov. I almindelighet ønsker man ikke oppdukning av egenskaper som ligger for langt tilbake da jo rasen stadig er gått framover, så selv om den forfedrene som hvalpen slekter på, var fin, i sin tid, vil den nu ikke holde mål. Atavisme opptrer hyppigst ved parring av to hunder som begge bærer latent en egenskap som plutselig dukker opp, f. eks. langhårethet. Atavisme kan selvfølgelig føre til at også gode egenskaper plutselig dukker opp og hunden blir en stjerne i hundeverdenen. Stjernen går fra seier til seier på utstillingene. Likevel vil jeg være forsiktig med å bruke den i avlen, da det kan være tvilsomt om den nedarver sine gode egenskaper, de må den i tilfelle også ha evnen til prepotensy, og dette er ytterst sjelden. Ved avlen **må man derfor** ikke la seg blende av om en hund har gått flott fram på utstillingene, men må undersøke om både dens foreldre og besteforeldre har de egenskaper man ønsker den skal ha. Da både gode og slette egenskaper — og da helst det siste — kan dukke opp p. g. a. atavisme, eller tilbakeslag, vil avlen alltid være usikker. Et avleråd kan derfor bare gi et råd på grunnlag av sitt kjennskap til rasen og arvelovene, men ingen garanti for at resultatet skal bli bra.

For å finne en bra far og mor får en studere dommerberetningene med kritikken. Der finnes det nok også ting som er f. eks. uriktige t. eks. *når det forlanges et kort hode til en langstrakt krop — Hodets knokler er en fortsettelse av ryggradens og må derfor være av samme type-kort bygget eller langstrekt.*

Videre må man se hen til hvordan avkom vedkommende hund tidligere har gitt, og da er det ikke nok å studere dens avkom etter en og samme partner, for det gode avkom kan jo skyldes i vesentlig grad den annen part. Har man funnet en hanhund som parret med forskjellige tisper har gitt et jevnt bra avkom, får man forsøke med den. Først etter å ha brukt denne hanhund et par ganger, har man et grunnlag for å dømme hvordan avkommet vil bli. Når man kjøper en hvalp, bør man derfor se hen til hvordan avkommet etter tidligere parringer mellom samme foreldre er blitt. Når man skal velge hvalp er det av avgjørende betydning å studere **fullsøsknene** til hvalpen av tidligere kull. Det er minst like viktig som å se på mor og far til hvalpen. Dette er en gammel erfaring og er kommet til

uttrykk i et vestlandsk ordspråk, nemlig: Gift deg ikke med den eneste gjeve jenta i si ætt". Altså se også hen til hvordan de øvrige søsken er, og den samme erfaring er kommet til uttrykk i et ordtak i Arabia hvor det heter: "Velg onkler til dine sønner". Altså se hen til hvordan søsknene er. Det gjelder både oppdretteren og den som vil kjøpe. En må følge med å studere hvordan avkommet blir. Det er derfor man bør la hundene møtes på utstillinger, således at man kan få bedømt dem.

Oppdrett er en vanskelig kunst, og det er ikke forsvarlig å drive oppdrett uten at man følger med i rasen, og arbeider i intim kontakt med avlserådet, hvor de mest erfarne og kunnskapsrike bør ha sæte.

Ved avl bør man bygge på en stamme som har levnt gode dyr uten de fiel som bør undgås. Man bør i regelen kun foreta parringer med en han som lenger ute er islekt med den stamme man bruker. Man bør være forsiktig med å gå til hva man kaller "out cross". Den fremmede stamme kan ha egenskaper som ikke passer sammen med den man tidligere har brukt, og overraskelser kan forekomme.

Innen samme rase er det flere typer. Man bør da til avl velge en type som passer til ens tisper. Parring av langryggede og kortryggede vil selvfølgelig ikke gi avkom med middels lenge rygger. Det vil bli noen langryggede og noen kortryggede, jfr. Mendels arvelov og det kjente eksempel om sorte og hvite kaniner.

adv. Hardeng.

Nya prövningsordningen

Efter flera års arbete och många diskussioner ha nya prövningsordningen framlagts och godkänts av Svenska Kennelklubben. De träda i tillämpning 1 januari 1946. Nyheterna i prövningsordningen kunna indelas i tre grupper, av vilka åtminstone två äro av principiell betydelse.

1) Ändring i moment.

Erfarenheten under de senaste åren har givit vid handen, att åtskilliga av de moment, som nu förekomma vid proven,

äro obefogade och dessutom sakna sammanhang med andra moment i samma prövningsordning. Särskilt har detta gällt skyddshundsarbetet. Prövningsordningskommittén har därför i första hand koncentrerat sitt arbete på att utarbeta ett system där momenten logiskt följa på vandra och där de olika prövningsordningarna om möjligt erhålla i stort sett samma svårighetsgrad. Man har åstadkommit detta genom att göra appelldressyren praktiskt taget likartad i samtliga grupper. Vad särskilt skyddshundsprövningsordningen beträffar har denna anslutits till gällande prövningsform för polishundar och vidkommande rapportarbetet sammanfaller detta så nära som möjligt med fordringarna inom armén. Det skulle föra för långt att här redogöra för de olika detaljändringarna, och prövningsordningarna komma att i tur och ordning publiceras i tidskriften.

2) Införande av nya klasser.

Det nuvarande anlagsprovet har utsatts för stark kritik, som man visste var befogad redan när provet infördes. Det är alldeles för enkelt för äldre hundar och gör för dessa icke skäl för sitt namn. Särskilt från arméhundväsendets sida har man framhållit, att tillräcklig garanti för en hunds karaktärsegenskaper icke erhållits därigenom att den avlagt anlagsprov. Man har även med skäl gjort gällande, att det är väsentligt lättare att bli utställningschampion inom brukshundsraserna än inom jakthundsraserna. För dessa senare fordras som bekant oftast 1 pris ökl. vid jaktprov.

För att i någon mån råda bot på nämnda missförhållande och dessutom för att giva de hundägare, som icke önska specialisera sina hundar, en möjlighet att delta i tävlingar, har nu införts ett särskilt kvalificerat anlagsprov, kallat *appellklass*, samtidigt som man föreskrivit, att nu gällande anlagsprov skall avläggas innan hunden uppnått 9 månaders ålder. Kommer han senare till tävlingarna, måste han delta i appellklassen, som innehåller åtskilliga rätt krävande moment. Denna appellklass är för övrigt obligatorisk för alla hundar, alltså även för sådana, som före 9 månaders ålder klarat anlagsprovet,

dock med undantag för de hundar som före den 1 januari 1946 avlagt anlagsprov. Dessa äga, sedan de uppnått 18 månaders ålder, tävla direkt i nybörjarklass men kunna givetvis i stället placeras i den s. k. appellklassen. Beträffande denna märkes att placering däri vid stambokföring endast anges en gång under benämningen godkänd i anlagsprov.

En annan nyhet är att hund icke äger tävla i nybörjarklass, förrän han uppnått 18 månaders ålder och i högre klass ej före 21 månaders ålder samt i segraklass ej före 24 månaders ålder. Dessutom har föreskrivits, att minst 3 månader skall förflyta från det hunden uppflyttats från en klass till dess han äger delta i en högre klass.

3) Nytt bedömningsystem.

Bristen på prisdömre är ytterst kännbar. För att råda bot härför har nu införts en särskild domargrupp, benämnd *C-domare*, som icke behöver godkännas av

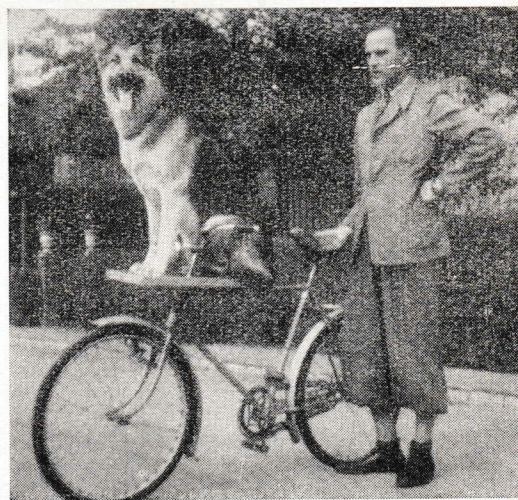

Hundplattan "JOY"

finnes nu att köpa direkt från fabriken. Lätt att montera. Hindrar ej styrning eller trampring. Pris endast 21:— kr. inkl. oms.

Obs.! Även för damcyklar!

F:a LANDERHOLM & ORHEM,
Postfack 61 14, STOCKHOLM 6.
Telefon 48 30 47

Svenska Kennelklubben utan kallas av Svenska Brukshundklubben. C-domare erhålla en begränsad kompetens men få döma på alla prov *utom där segrarklass förekommer*. De få dessutom fungera som tävlingsledare.

Bedömningssystemet har även ändrats i så måtto, att betygssiffrorna 6 och 8 åter införts, vilket ger möjlighet till större variationer i betygssättningen.

I förra numret av tidskriften intogs bestämmelserna för anlagsprovet och appellklassen. Spara på detta nummer och de nästföljande så att ni har provningsordningen tillgänglig. Så småningom kommer provningsordningen att utgivas i ett särskilt häfte med sedvanliga kommentarer. Tills så skett kan man väl klara sig med boken "Prövningsordningen". Ändringarna äro nämligen icke större än att de anvisningar, som där givas, i allt väsentligt alltjämt äro gällande.

Sven Hydén.

Champion Kuna vom Werrentor är död

Champion Kuna vom Werrentor är död? För någon tid sedan meddelades att champ. Kuna avlivats på grund av en kräftsvulst i halsen. Tomrummet efter henne är säkerligen mycket stort för Kennel Solåker. Kuna var ju som bekant en av stamtikarna för denna kennel, som för ett tiotal år sedan importerade först Asta vom Heidelbergberg och ett halvår senare Kuna vom Werrentor. Bägge dessa tikar parades före avsändandet från Tyskland, varigenom dessa båda importter kom att betyda ganska mycket för höjandet av den svenska schäferstammen. Att detta icke är några överord märker man lättast om man studerar stamtavlorna på samtliga schäferhundar i VV-bandet i Svenska Kennelklubbens stambok. Bortemot 80 procent av dessa hundar bära Solåkersblod i sina ådror. Nästan samtliga av de hundar och tikar som i år placerat sig i segrarklass hava varit ättlingar till någon Solåkershund. Men detta blod har ej betytt endast skönhet utan det har också haft stort brukshundsvärde. Även i toppen på våra tävlingars prislistor har vi skådat ättlingar till dessa hundar. Bland champ. Kunas ättlingar minnas vi i första hand Champ. Sol-

åkers Cajus, champ. Solåkers Curt (King) och champ. Solåkers Eros (Pajas). Vi minnas även den utomordentliga vackra Solåkers Eino som tio månader gammal erövrade skönhetscertifikat i svår konkurrens i Göteborg. Tyvärr fick ej ägarinnan, fru von Post, glädjen att fortsätta med Eino ty kort efter sin seger insjuknade Eino och dog i valpsjuka. En annan av Solåkers hundar, som satt sin prägel på vår nuvarande schäferhund, var Arab, som såldes till Göteborg och där kom att användas av Kennel av Trebergsklippan som avelshund och dessutom har denna Kennel inavlat med ett synnerligen gott resultat på just Arab och dennes syster Zassa.

Kennel Solåker har under kriget legat nere men har nu åter börjat sin verksamhet, och kommer om några år säkerligen att försöka återtaga den topplats den hade före kriget. Kuna är borta och kanske hennes plats aldrig kommer att återbesättas, men Solåker gör allt vad den kan för att finna en värdig efterträdare till Kuna. Således har de i dagarna importerat en dotter, Falstrias Blanka, till den schäferhund danskarna anser som sin förnämsta, Billo vom St Magni. Vad vi såg i Frillesås av Blanka lovar mycket gott för framtiden. Prima karaktär och god byggnad, varför vi endast gratulera till förvärvet.

Draghundskurs i Rämshyttan

Under tiden 14—21 mars 1946 anordnas en draghundskurs i Rämshyttan (nära Ludvika).

Högst 24 personer äga tillträde. Utrustning och hund medföres. Inkvartering dels i logementet, dels i flermanshytter.

Priset per dag i logementet, Kr. 10:— och i hytt Kr. 11:—. Här i inkluderar även kost, logi och betjäningavgift. Resan bör anträdas så att ankomst sker den 14 mars, Avresa den 21 mars. Anmälan sker till SBK:s expedition och skall åtföljas av Kr. 15:—, som ej återbetalas om vederbörande återkallar sin anmälan.

Sista anmälningdagen den 28 febr. 1946. Rätten att deltaga tillkommer de 24 först anmälda.

Obs! Veterinärintyg utfärdat i mars erfordras för varje hund. Färdledare blir den kände draghundspecialisten Melvin Svensson.



En strong profil.

Några gl MÄR = Rottweiler

KENNELNS

förstklassiga avelsbundar, som tillhöra den Skandinaviska eliten, stå till avelstjänst för goda avelsdjur!

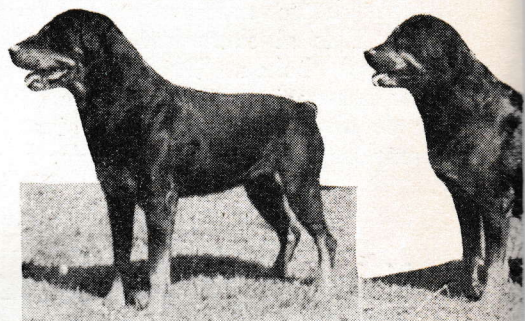

Cb. Vogt von Köblerwald, 144 NN.

Cb. Tittly, 22



*Champion Pia,
604 TT.*

KENNELNS AVELSHU

*Cb. Vogt v. Köblerwald
Cb. Ols' Carr (Bucki)
Cb. Mär-Will's Monkey
Mär-Will's Mac Mabon,
som har 3 certifikat.*

MOTTO:

Det bästa är gott ne

imitar från
WILL'S
r - Kennel



En genomgod blick.



89 PP.

Ch. Ols' Carr (Bucki) 407
NN, SKK:s avelsbund.

Rottweilervänner!

F. n. finnas undan champion Pia och champion Tittly valpar, som blott säljas till verkliga rottweilervänner. Ni kunna med förtroende vända Eder till Mär-Will's kennel vid köp av valpar och vid val av avelsdjur.

Direktör och Fru Wilh. Rönström, Borgviks gård, Dalarö. Tel. Smådalarö 25 eller Stockholm 62 22 26.

NDAR:

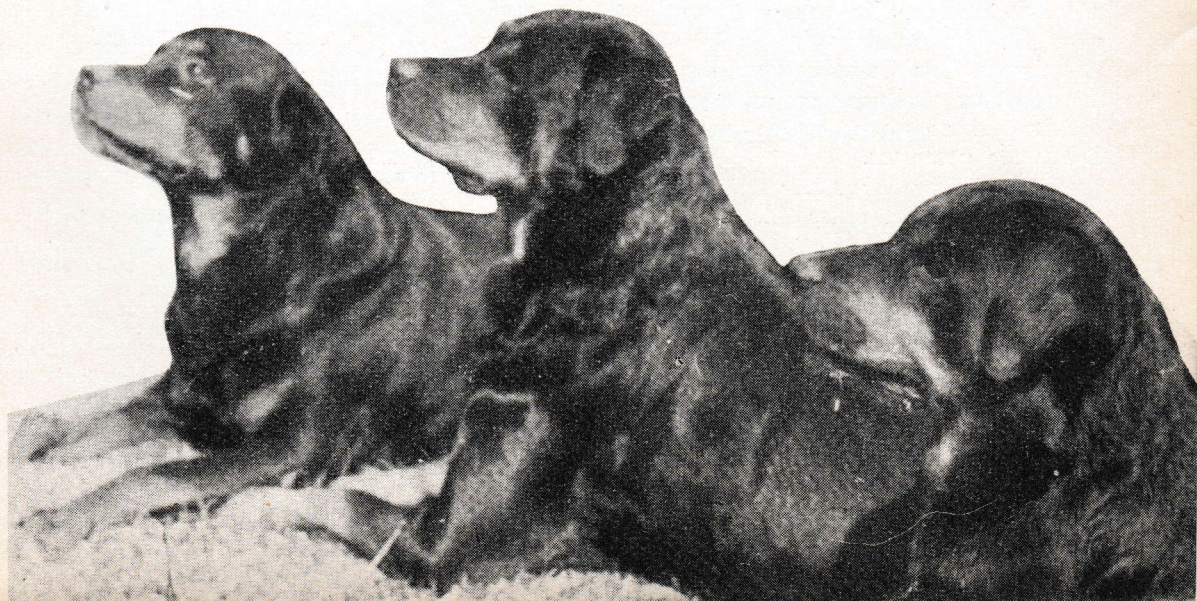

g!

REGLER

för nationella draghundstävlingar.

(RNDT)

A. Allmänna bestämmelser.

1. Berättigade att deltaga äro:

förare, som äro medlemmar i Svenska Brukshundklubben eller annan till Svenska Kennelassociationen ansluten klubb (därest förare och ägare äro olika personer, gälla fordringarna på dylikt medlemskap endast ägaren);

hundar, 15 månader—8 år gamla.

2. Hund, som lider av smittsam sjukdom, äger ej rätt att deltaga i tävling. Beträffande tik gäller detsamma därjämte för tiden från 3 veckor före beräknad valpning till 3 veckor efter densamma.

B. Tävlingsledning och domare.

1. Tävlingarna organiseras och ledas av en *tävlingsledare*, godkänd av Svenska Brukshundklubben. Till ledarens förfogande ställas erforderligt antal biträden.

2. Som *domare* tjänstgöra tre personer, varav en är ordförande. Av dessa skola minst två vara godkända av Svenska Brukshundklubben.

3. Domarna utgöra *tävlingsjury* med uppgift

dels att bedöma hundar, selar och fordon i enlighet med gällande bestämmelser,

dels att i övrigt efter tävlingsledarens och eventuellt andra parter's hörande avgöra förekommande tvistigheter rörande tolkningen av tävlingsbestämmelserna, förloppet av tävlingen m. m. samt

dels att mottaga, pröva och avgöra eventuella protester.

C. Förare, hundar och utrustning.

1. Förare jämte hund(-ar) och fordon benämnes *ekipage*.

2. Tävlände ekipage får i regel hava endast *en* förare. Ombyte av förare under tävling får icke äga rum.

3. Med *fordon* förstås pulkor, kälkar eller andra för hunddragning lämpliga släddon med draganordningar, användbara som transportmedel för lätt last.

4. Med *nyttig* last förstås belastning utöver fordonets standardutrustning.

5. Vid *vägning* av hundarna räknas vikten i hela kg. Den verkliga vikten av varje oselad hund (vid två- eller flerspann hundarnas sammanlagda vikt) avrundas till helt kg. Vid intill högst 0,5 kg. avrundas nedåt, eljest uppåt.

6. I samtliga klasser få *valfria selar och fordon* användas, så vida de icke äro av sådan beskaffenhet, att de uppenbarligen kunna förorsaka hunden skada.

7. I klass A, B och C skall föraren uppträda på skidor. I klass D skall föraren antingen åka på fordonet eller förflytta sig till fots intill detsamma.

8. Ekipage, vars fordon under tävlingen skadats och vid ankomsten till målet icke uppfyller stipulerade fordringar, kan av domarna diskvalificeras.

D. Klassindelning och viktbestämmelser.

1. *Klass A 1.* Nyrbörjarklass. Öppen för alla förare och för hundar, som icke förut deltagit i och fullföljt av Svenska Draghundklubben respektive Svenska Brukshundklubben anordnad nationell draghundtävling eller internationell sådan. Hundar, som deltagit i tävling enligt RNDT, må dock fortfarande tävla i klass A 1 intill dess de uppnått 2 års ålder.

Nyttig last enligt vikttabell (se nedan).

Klass A 2. Damklass. Öppen för damer och för alla slag av hundar.

Nyttig last enligt vikttabell (se nedan).

Klass A 3. Oldboysklass. Öppen för förare, som det år tävlingen äger rum fylla lägst 35 år, samt för alla slag av hundar.

Nyttig last enligt vikttabell (se nedan).

Klass B. Sportklass. Öppen för alla förare och alla hundar med undantag av hundar av s. k. draghundstyp, (se klass C.)

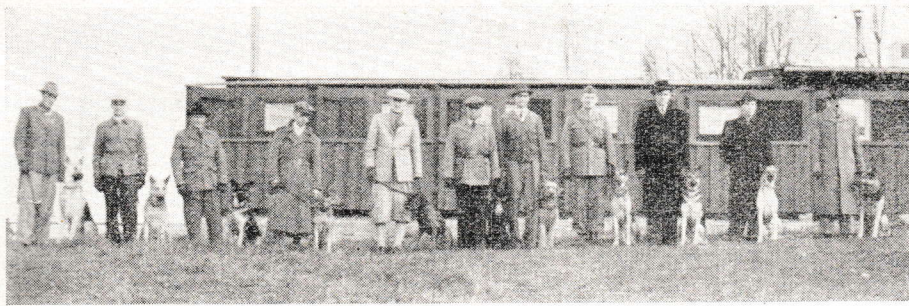

En grupp medlemmar från Bodens Draghundklubb, som verkat i tio år.

Nyttig last enligt vikttabell (se nedan).

Klass C 1. Bruksklass.

a) Enspann. Öppen för alla förare och för hundar av s. k. draghundtyp, d. v. s. hundar av raserna schäfer och nordisk spets (grå eller svart norrländsk spets, grönland och samejed) eller liknande till typ och hårlag m. m. fullt vinterhärdig ras.

b) Tvåspann. (Lika med klass C 1 a.) Beträffande fordonen gäller därjämte för klass C 1 b, att dessa skola vara lämpliga för transport av tyngre utrustning för längre färder samt jämväl användbara till provisorisk sjuktransport.

Nyttig last enligt vikttabell (se nedan).

Klass C 2. Bruks(avels)klass enligt särskilda bestämmelser (Se "Tävlingsstadgar för bruksprov med draghundar").

Klass D. Specialklass. Öppen för alla förare och alla hundar. Spannet skall bestå av minst tre hundar. Fordringarna på fordonets kvalitet desamma som i klass C 1, två-spann.

$$\text{Nyttig last: } L = \frac{4}{5} \left(H - \frac{3F}{4} \right),$$

där L = nyttig last; H = hundarnas sammanlagda vikt; F = förarens vikt i tävlingsutrustning.

2. Minimivikt för fordon (med draganordning, selen ej inräknad) i samtliga klasser: för enbet = 5 kg. för tvåspann = 7 kg. och för flerspann = 10 kg. Vid lägre vikt skall den nyttiga lasten ökas med skillnaden mellan fordonets verkliga vikt och föreskriven minimivikt, varvid vikten avrundas enligt i punkt C 5 angivna grunder. Vid högre vikt å for-

donet skall den nyttiga lasten minskas med förenämnda viktskillnad.

3. Domarna äga att med hänsyn till banans och förets beskaffenhet anbefalla minskning av den nyttiga lasten med intill 20 procent.

4. Därest antalet tävlande i en klass (utom klass D) understiger tre, ankommer på tävlingsledaren att bestämma, om tävling skall äga rum i denna klass. Bestämmas att så icke skall ske, äga de anmälda antingen att deltaga i annan klass, under förutsättning att ekipagen uppfylla för klassen uppställda fordringar, eller ock att genomföra tävlingen i den klass, vartill de anmält sig, dock utan anspråk att därvid komma under prisbedömning.

5. Tävling gällande svenskt mästerskap utföres i klasserna A 2 samt B-D under förutsättning, att antalet tävlande i varje klass uppgår till minst 3 och att tävlande från minst 3 lokalklubbar deltaga.

E. Tävlingsbanan.

1. Banan lägges i medelsvår, kuperad terräng samt huvudsakligen å fasta vägar (vintervägar) och i uppgånget, fast skidspår ("fyrspår").

2. Banans längd är för:

klass A = minst 10 km.,

klasserna B och D = 20—35 km.,

klasserna C 1 och C 2 = 30—35 km.

3. Tävlingsspåret är märkt på sätt som meddelas före starten, varjämte poster äro utsatta, dels vid kontroller, dels å andra ställen av banan.

4. Om snö- och andra förhållanden så

medgiva, skall körning i lös, ospårad snö äga rum omkring 1 km. före mål å en sträcka av 200—300 m. enligt anvisningar, som meddelas före starten. Vid detta prov får icke föraren medverka som dragare.

F. Övriga tävlingsbestämmelser.

a) Start och startanordning.

1. Starten sker i regel med klasserna C 2, C 1 a, C 1 b, D, B, A 3, A 2 och A 1 i nu nämnd ordning. Uppehåll mellan klasserna omkring 5 min.

2. Startmellantiden i övrigt bestämmes av tävlingsledningen senast tävlingsdagens morgon och utgör högst 3 min.

3. Startordningen inom varje klass fastställs genom lottdragning.

b). Tidtagning.

Tid tages intill hela sekunder och räknas vid start från det ögonblick då startorder gives, och vid mål, då sista delen av ekipaget passerat mållinjen.

c). Last.

1. Den nyttiga lasten utgöres huvudsakligen av säckar, lådor e. d., fyllda med sand. Sanden tillhandahålles av tävlingsledningen.

2. Förare svarar själv för att emballaget är av sådan hållfasthet, att sanden är betryggande förvarad, samt att lasten är så ordnad (surrad), att icke någon del därav förloras under tävlingen. En viktnedgång vid invägningen av mer än 5 procent av lasten medför diskvalifikation.

d). Ut- och invägning.

Utvägning före och invägning efter tävlingen av hundar, fordon och nyttig last sker genom tävlingsledningens försorg omedelbart före (efter) tävlingen.

e. Under tävlingen skall iakttagas:

att ekipage icke får åtföljas av obehöriga,

att förare icke får mottaga någon som helst hjälp i form av handräkning, materiel, vallning m. m.,

att vid omkörning framförvarande förare skall på efterföljande förares anmodan lämna spåret helt fritt, och skola båda förarna under omkörningen befinna sig mellan de båda spannen,

att piska, spö e. d. icke får användas

för uppdrivande av hundens hastighet eller för att få fram motsträvig hund, samt

att uttröttad eller annorledes indisponerad hund icke får med våld tvingas att fortsätta; i två- och flerspannsklasserna må sådan hund under någon del av löpningen föras lös men skall passera målet anspänd.

G. Veterinärbesiktning.

Samtliga i tävlingen deltagande hundar skola före och efter densamma besiktigas av veterinär. På grund av dennes utlåtande kan

dels anmäld hund före tävlingen vägras starta,

dels tävlande hund på grund av bevislig överansträngning eller därmed sammanhängande fel efteråt diskvalificeras.

H. Protest och besvär.

1. Protest skall, för att bliva upptagen till prövning, skriftligen ingivas till domarnas ordförande inom 1 timme efter tävlingens slut.

2. Besvär över domarnas domslut anföres hos Svenska Brukshundklubbens styrelse senast å 20 dagen efter det domslutet delgivits klaganden.

3. Protest skall åtföljas av protestavgift av 10 kronor. Besvär över domslut skall åtföljas av 30 kronor. Dessa avgifter återbäras därest protest resp. besvär godkännes.

I. Priser m. m.

1. Inom varje klass uppställas ett antal priser, beroende av antalet deltagare. Priserna tilldelas *anmälare av ekipaget*.

2. Den inbördes ordningsföljden mellan ekipage, som fullföljt tävlingen inom resp. klasser (enbet och två-spann tävla var för sig), bestämmes av använd tid från start till mål. Vid lika tid vinner det ekipage, som fört den högsta nyttiga lasten.

J. Anmälnings- och startavgifter m. m.

1. Anmälningsavgift utgår med visst belopp per hund eller ekipage och inbetalas samtidigt med anmälan. Anmälningsavgift återbäres icke i annat fall än då tävling inställes.

Tabell

angivande nyttiga lastens storlek vid en- och tvåspann. (Varierar med hundens resp. hundarnas vikt).

E n s p a n n			
Hundens vikt kg	Nyttig last kg	Hundens vikt kg	Nyttig last kg
t.o.m. 25	25	48—49	37
26—27	26	50—51	38
28—29	27	52—53	39
30—31	28	54—55	40
32—33	29	56—57	41
34—35	30	58—59	42
36—37	31	60—61	43
38—39	32	62—63	44
40—41	33	64—65	45
42—43	34	66—67	46
44—45	35	68—69	47
46—47	36		
T v å s p a n n			
Hundarnas vikt kg	Nyttig last kg	Hundarnas vikt kg	Nyttig last kg
t.o.m. 50	45	85—86	63
51—52	46	87—88	64
53—54	47	89—90	65
55—56	48	91—92	66
57—58	49	93—94	67
59—60	50	95—96	68
61—62	51	97—98	69
63—64	52	99—100	70
65—66	53	101—102	71
67—68	54	103—104	72
69—70	55	105—106	73
71—72	56	107—108	74
73—74	57	109—110	75
75—76	58	111—112	76
77—78	59	113—114	77
79—80	60	115—116	78
81—82	61	117—118	79
83—84	62	119—120	80

2. Startavgift erlägges före starten med visst belopp per ekipage.

3. Avgifternas storlek anges i tävlingspropositionerna.

4. Anmälningar skrivs å formulär, som

av tävlingsledaren efter rekvisition kostnadsfritt tillhandahålles.

5. Den som anmäler (hund(-ar) till deltagande i tävling är ansvarig (med risk för diskvalifikation) för riktigheten av i anmälan lämnade uppgifter.

Tävlingsstadgar för bruksprov med draghundar

Fastställda av Svenska Kennelklubben den 5 november 1935 att gälla tills vidare.

A. Allmänna bestämmelser.

1. Berättigade att deltaga äro:

förare, som äro medlemmar av Svenska Brukshundklubben eller annan till Svenska Kennelassociationen ansluten klubb samt medlemmar i erkänd kennelklubb (därest förare och ägare äro olika personer, gälla fordringarna på dylikt medlemskap endast ägaren);

hundar, 15 månader—8 år gamla, av raserna schäfer och nordisk spets (grå eller svart norrländsk spets, grönland och samojed) för vilka uppgift om härstamning utvisar att hunden är berättigad till stambokföring. För hundar av nordisk spets berättigar jämväl vid premiering omedelbart före tävlingen vunnit pris till stambokföring.

2. Se RNDt.

B. Tävlingsledning och domare.

1. Se RNDt.

2. Som domare tjänstgöra tre personer, varav en är ordförande och tillika fullmäktig. Av domarna skola minst två vara godkända av Svenska Kennelklubben.

3. Se RNDt.

C. Förare, hundar och utrutsning.

1.—8. Se RNDt.

9. Med *maximitid* för kvalificering som brukshund förstås av segraren inom klassen (enbet och tvåspann räknas var för sig) använd tid, ökad med 15 procent.

D. Klassindelning och viktbestämmelser.

1. *Klass C* 2. Bruksklass. Öppen för alla

STARK

sak denna klocka



REVUE

sport

STOTSÄKER · VATTENSÄKER · ANTIMAGNETISK · ROSTFRI

Bröderna Ljungbergs Boktr., Södertälje 1946

Lösnummerpris 1 krona.